

111281



P. H. O. O. O.

Dødsfald.



Fhv. provst J. L. Qvisling er død, 85 aar gammel. Han var født i Fyrisdal, blev student i 1862 og teologisk kandidat i 1869. Han blev residerende kapellan til Sandsvær i 1876, sogneprest til Fyrisdal i 1879, residerende kapellan til Strømsø og Tangen i 1893 og sogneprest til Gjerpen i 1900. Nogen aar senere blev han tillike provst i Skiens provsti. I 1918 søkte han avsked. Qvisling har ved siden av sin prestegjering utfoldet en betydelig forfattervirksomhet, dels over religiøse emner, dels ogsaa over kirkehistoriske og bygdehistoriske. Om Gjerpen har han saaledes utgit en værdifuld bygdebok, bygget paa de grundigste studier.

*

Prost Qvisling død.

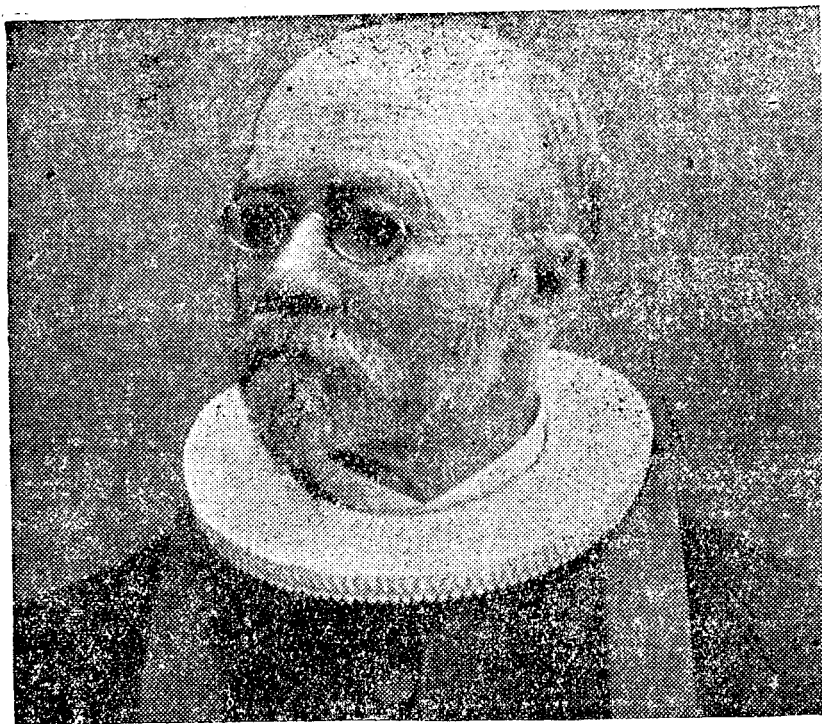

Fra Fyresdal meldes at prost Qvisling i natt kl. 2 er avgått ved døden efter få dages sykeleie vel 85 år gammel.

Jon Lauritz Qvisling var født i Fyresdal 16. september 1844 hvor hans far var lensmann. I 1862 tok han studenteksamen i Skien og blev teologisk kandidat 1869. Efter endt eksamen var han først noen år lærer i Drammen og Grimstad og blev i 1876 utnevnt til kapellan i Sandsvær. I 1879 blev han sogneprest

i Fyresdal, var 1883—1893 prost i Øvre Telmark, 1893—1900 var han residerende kapellan i Drammen og endelig 1900—1917 prost i Gjerpen og prost i dette prosti. Qvisling var en dyktig bygdehistoriker og en fruktbar forfatter både på det religiøse og andre områder. Han efterlater sig hustru og tre voksne barn. Barna er kaptein Vidkun Qvisling, dr. Jørgen Qvisling, Oslo og ingeniør Arne Qvisling, som er i Amerika.

Stiftelsen norsk Okkupasjonshistorie, 2014



RØK
VESLEFRIKK
— KARVET BLAD. —
DET ER GOD TOBAKK.
A. S. T. M. Nielsen & Sønns Tobaksfabrik
Larvik.

Prost J. L. Qvislings begravelse.

En stemningsfull høitidelighet igår.

En strålende vakker dag, med blå himmel og hvit sne og en næsten vårlig varme i solen var det igår da Gjerpens gamle prest, prost J. Lauritz Qvisling blev stedt til hvile på bygdens kirkegård. Foruten avdødes slekt og nærmeste venner både fra Gjerven og fra Fyresdal, var kirken fylt av prestens gamle menighet, som ikke har glemt ham, og videre var der mange tilstede også av byens innbyggere.

Høitideligheten blev innledet med Händels «Largo» for orgel samtidig som d'hr sogneprest Anders Haugne og kirkesanger Vadder overtok marskalkstaven. Kisten stod i kordren, dekket av en menige krans som i solen glødet og strålte i de vakreste farver.

Efterat man hadde sunget salmen «I himmelen i himmelen» besteg prost Erlandsen prekestolen og holdt en inntrengende og gripende tale.

Når vi idag står samlet om prost Qvislings bår, må jeg tenke på et ord i skriften som han selv likte så godt å tale om, begynte sognepresten. Og det ordet var:

Mark, 16, 3-4: «Hvem skal velte bort stenen fra døren til graven for oss? Og da de så op, blev de var at stenen var vellet bort; den var nemlig meget stor.

Den var meget stor; stenen som dekket graven. Og hvem skulde velte den fra? Det er som vi hører den forfærdelige menneskeslekts tvil og såre spørsmål. For det er nu engang så, — døden er en gåte og graven mørk i og for sig, vi blir aldrig ferdig med å guble over dens gåte, stenen ligger tung og mørk for graven. Og når hjertet er sårt av sorg og tvil, har vi behov for å vende vårt blikk mot jorden, det er ikke så lett å se op. Og da ser vi ikke lenger om til dette: Av jord er du kommet og til jord skal du bli. Så mangen en stod ved sine kjæres bår med dette vanskelige og såre spørsmål: Hvad er det på den annen side, er det liv og lysfølelse, — eller er det utselelse, et intet, en tilintetgjørelse av alt som kan kalles liv? Vi ser ikke lenger inn til graven, — der stanser selv den lærdeste i sin viden.

Men da de så op, blev de var at stenen var vellet bort. Det er det gode budskap til dem som spyr og tviler og ikke orker å løfte dødens tunge byrde. Stenen er vellet bort — ikke ved menneskekraft eller menneskesnek-

lasjon, men ved Guds store under, han som brøt dødens volds og bragte liv og uforkenkelighet for lyset ved sin sønn Jesus Kristus. Han opreiste han fra døden som førstegrøden av de hensovde, for at vi — hans brødre og søstre i verden — skal følge ham eller være der hvor han er. Det er hans vilje. Derfor sier vår Herre og Frelser: «Jeg er opstandsen og livet, den som tror på mig, om han enn dør skal han dog leve, og hver den som lever og tror på mig, skal aldri i evighet bli dødd.»

Ikke alle spørsmål er besvart. Der blir så meget som vi skal vente med inntil vi når innenfor forhenget og får se det fullkomne lys, men det skal ikke lenger være gru og redsel med i det, fordi vi har godt følge: Han vet veien for oss og vil følge hver som tror på ham! Det gir kraft og frimodighet i livets strid, gir vilje og mot til å leve sit liv for Herren. Lykkelig den som har fått tru og funnet hvile i dette Guds store under, lykkelig selv under gråt og savn, når vi står ved våre kjæres grave. Og stor og herlig er den livsgavne å forkynde dette budskap for mennesker, som alle er på vandring mot graven.

Det var dette som var innholdet også i det budskap prost Qvisling vilde gjerne bringe sine menigheter i den lange ti dnan fikk staa i sin Herres tjeneste som prest i vår kirke. Og han gjorde det på sin egen måte. Ikke med de sterke talemåter og de store geberder, men jevnt og stilferdig, — sådan som han selv var i all sin ferd. Men det var en eiendommelig makt i det for den som kunde lytte. En følte at det ikke var tomme ord, — det var vel ingenting som ikke prost Qvisling så sjenernt som tomme talemåter. Han var en dypt tenkende mann, og det satte sitt preg også på hans forkynnelse. Og derfor lå det også så nær for ham å behandle de kristelige spørsmål i foredragets form. Jeg kan se av hans dagsregister hvor ofte han har behandlet de forskjellige religiøse emner i foredrag, og jeg er sikker på at mange derigjennem har mottatt tilskyndelse til også å tenke litt typer over de religiøse spørsmål.

Alsidig begavet og interessert som han var omfattet hans studier mange områder. Men det er eiendommelig for denne dypttenkende mann at han så ofte kom tilbake til det som er på den annen side av timelighetens grense, det oversanselige, han droges hen imot det i sin tanke. Og det må vel så være for den som vet sig på vei mot det evige rike. Han lenges efter å kunne trenge gjennom med sitt blikk det slør som ennu skjuler så meget for oss.

Nu har han vunnet frem — til hvilen efter den lange arbeids-

dag i sin Herres tjeneste. Og det skal intet være skjult mere. Og i som står tilbake, — hustru og barn — skal lære å takke vår Gud fordi han har vellet stenen fra graven og gitt oss det evige livs håp, hvor det som her etter forkrenkelighetens lov må skilles ad, skal forenes på evighetens vis i lyset av Guds kjærlighet. Han gi oss alle å være ferdige når Herren kaller, så vi kan møte Ham med glede!

Efter talen sang man «Kjærlighet er lysets kilde», hvorpå der blev nedlagt en række kranser. Ordføreren, skiltsredur Chr. Knudsen nedla en vakker krans fra Gjerven kommune. Da meddelelsen om prost Qvislings død spredtes over bygden, gikk der mange venodlige tanker hjem til Fyresdal, uttalte ordføreren Siden 1917 har han bodd i Fyresdal. Men de siste år av sin embedsgjærning fra 1900 til 1917 — var han sogneprest her i Gjerven. Vi hadde alltid følelsen av at Qvisling var en samhetssøkende og dypt gudryklig mann som alltid hadde for øiet foheredelse til livet efter dette. Vi har mange grunner for å være ham taknemlig, — vi minnes hans kjærlighet til Gjerven og ikke minst hans forskertrang. Hans optegnelser fra Gjerpens

historie vil være, til uavurlørig nytte når engang Gjerpens historie skal skrives. Prost Erlandsen nedla en krans fra Gjerpens menighetsråd med takk for hvad prost Qvisling fik utrette i denne menighet. Søndag efter søndag stod han her i dette gravhus og forkynte ordet om liv og frelse på sin jevne og gode måte. Dette skulde være en takk for trosten han gav i tunge stunder og for lyset han bragte når det mørkt så ut. Hans minde vil bli bevart i menigheten.

Kirkesanger Vadder bragte en hilsen og takk fra Gjerven lærerlag hvor prost Qvisling i mange år hadde deltatt med interesse. Vi satte selvsagt stor pris på dette, og takket være hans store og omfattende kunnskaper og lune, framfrie vesen, satte han sitt preg på møtene og ydet de største og viktigste bidrag til disse. Vi følte det som et tap da han ikke lenger kom til våre møter og vil idag med disse blomster gi uttrykk for vår takk.

Pastor Sandberg var blitt anmodet om å nedlegge en krans fra Fyresdals skolestyre og en fra Fyresdal sognestyre med en siste takk og hilsen for den tid han var i bygden. Også fyresdølene hadde ønsket å være med. Tilslutt nedla kirkesanger Vadder efter opdrag en krans fra naboer i Heilandsgrønd og en annen fra prostens gode ven, gårdbruker Gravr i Vrådal — med hjertelig takk og larvel.

Kisten blev derefter båret ut til familiens gravsted av medlemmer av Gjerven formannskap. Kirkebakken var for anledningen vakker pyntet med granbar og små granbusker. Prost Erlandsen forrettet jordpåkastelsen, hvorefter avdødes eldste søn, kaptein Vidkun

Qvisling på familiens vegne takket for all deltagelse. En spesiell takk rettet han til myndighetene i Fyresdal og Gjerven for den venlighet og sympati som var vist.

Heire i Telemark

har sit årlige representantmøte i Skiens Handelsstandsforenings lokale torsdag den 27. februar (3die markensdag). På møtet blir forslag til valgprogram behandlet og desuten skal der foretas flere valg.

„Venstre-mannfolk“.

Jarlsberg og Larviks Amtstidendes har igår en redaksjonell artikkel om debatten om Rerortningene i Skiens bystyre — dengang ingenisr Kalle og ordfører Hartmann strøt ut, av venstre og vilde stemte for nedlegg i lærerlønningene. Bladet skriver bl. a. følgende: «Ilfverken hr. Kalle eller ordføreren så noget større i resultat av sin frimodighet, men det vil sikkert ha sin betydning at kjente venstremenn endelig, engang begynner å bremse og stere sannheten. Det er ikke bare i Skiens at venstres sparansk valget er «florskler» og noget godt vil valget. Når valget er over, er det hule skand. Da stammer man sammen med arbeiderpartiet mot rimelige besparelser og håper sammen med arbeiderpartiet på at næringslivet men skal kunne utrette noget, så der blir nye pengestremme inn i kommunekassen. Men nå hender det at der regnes fall, der svages hvorlen venstre eller arbeiderpartiet å ha noen forståelse av at det ikke rett lenge kan gå med den skatteafskrivning som nu praktiseres i flere av landets byer.

I Skiens har altså nogen venstremenn sett hvor det berer hen. Når kommer andre byers venstrefolk efter?»

Fyrstikk-kongen gifter sig.

Stockholm: Det velker stor opvækkelse om at fyrstikk-kongen, Sveriges rikeste ungkar, Ivar Krøjer nu akter å gifte sig. Den utkånte er en ung enkegravinne, Ingeborg Wachtmeister fra Helsingborg, er borgerlig iddt kjøpmannsdatter, hvis pikenavn var Jepson. Men som har vært gift med den unge nu avdøde forfatter erov. Wachtmeister.

Betongmur

Ihr. redaktør!
Iangs Skiensvoien ved Farris.
Skiensvoien fra Vedbuggeriet og op til Andvik er sikkert en av de styggeste veier i landet. Veikanten er kun beskyttet av stabbestener, tildels små stabbestener. — Det vilde være forbandet med livsfare å kjøre utfor veien. Det er nokk ikke alle som vil slippe så lett fra et slikt fall som de som kjørte utfor i sommer. Nu vintertid er det værre enda på denne veistrekning. Sneen har jo løstet veigenet op en del og på flere steder raker enkelte stabbestener bare godt og vel en fot over veien. Det er på høi tid at noe effektivt blir gjort. En betongmur lik den som er bygget lauz Kokkersvobakken oven

Denati

„til tel!“

Mannen som lure lens 21 dag a s'

Folk som til telstikk htelles hertil ste også en ken, som en fant at han i toret spitt, nisk bruk, st lørche d to enden a manustander detegnes: i denurret sypen var undt sene eller m fullnaktigen tenkelig og hte varte d under. Hvad man nener, indt, da synd fubdelige ad tette ug de

Fror, mo Henrikson og Andersen so aktor mitte og forevner Christensen

Statsadv ken og eby det forfalske sakt å boynt urke daktan spitt. Han annemange ting som lo

ste og sendte falkhor tilt med Paul Jo ul opp i i han kande s

ste og sendte falkhor tilt med Paul Jo ul opp i i han kande s

Til

Vest Telemark skifterett

Undertegnede ^{smalt på fremleg i ferdig} - - - , ønsker å ritte i
urkiftet bo etter minn mann - - - -
- - - som døde - - - -

Våre barn er:

1. , født , borte
2. , - - - , - - -
3. , - - - , - - -

Andre arvinger hadde den arvdøde ikke. Han har ikke i testamentet uttalt at han vil ha boet skiftet.

~~Oppgave om min økonomiske stilling
fjernes vedkommende. Vi har sett i fellesbo
og det er uavhengig i angitt boet som det lov
og ikke gjen at angitt ^{ritte} - bare risset i boet
av det ^{boet nevner} ~~skiftet~~ bo, midler skiftet og ^{kontroller}
for ~~om min mann~~ ^{gjen} ~~kan uttalt at om~~
for fra min mann, ^{komst fra mig.}~~

Oppgave

etter lov om uskiftet bo av 4 juli 1927
 § 4 fra - - - - -

A. Eiendom

- | | | |
|--|-----|--------|
| 1. Fast eiendoms verdi . . . | kr. | 32.000 |
| 2. Pantobligasjoner og andre
uskiftede krav . . . | " | — |
| 3. Bankinnskudd . . . | " | 50.000 |
| 4. Tante og løse andelt verdi " | " | 10.000 |
| 5. Andre Ting . . . | " | 8.000 |

kr. 100.000

B. Gjeld

- | | | |
|--------------------------|-----|---|
| 1. Pantgjeld | kr. | — |
| 2. Annen gjeld | " | — |

kr.



STATENS PENSIONSKASSE

Medlemsbrev nr. 7004

Provst

Jon Laurits Arvisting
er fra 1/7-1917 indlemmet i Statens Pensjonskasse
med de rettigheter og forpligtelser som indeholdes i lov-
givningen og de i henhold dertil givne bestemmelser an-
gaaende pensionsordningen for statens tjenestemænd.

Opmerksomheten henledes paa, at ethvert medlem i hen-
hold til lov av 20 april 1917 § 3 nr. 4 pligter at indsende
vielsesattest, hvis han (hun) gifter sig efter indlemmelsen, samt
underretning om egtefælles død og i tilfælde om skilsmisse.

Ved enhver henvendelse til kassen bør oven-
staaende nummer opgives.

Statens Pensjonskasse, den 9 mars 1918.

Asger Stjøll
adm. direktør.

E. Ydrén

INDHOLD

	Side.
Pensionsloven	1
Kapitel 1. Almindelige bestemmelser	1
— 2. Alderdomspension. Invalidpension. Tilbakebetaling av innskud	5
— 3. Enkepensioner. Barnepensioner	9
— 4. Innskud. Fond	12
— 5. Overgangsbestemmelser	13
Pensionstabeller	19

LOV

av 20 april 1917

om pensionsordning for statens tjenestemænd.

Kapitel 1.

Almindelige bestemmelser.

§ 1.

1. Under navn av »Statens Pensionskasse« oprettes en av staten garantert kasse til bestridelse av de pensioner, som efter denne lov eller andre love og bestemmelser blir at utbetale av kassen.

2. I spidsen for Statens Pensionskasse staar et styre paa tre medlemmer, nemlig en administrerende direktør og to andre direktører, som tillikemed to varamænd beskikkes av Kongen. Lønsregulativ for kassens styre og tjenestemænd fastsettes av Stortinget. Alle nærmere bestemmelser angaaende bestyrelsen gives av Kongen. Kassen bærer selv sine administrationsutgifter (jfr. § 27, 4).

3. Fra den tid, da denne lov træder i kraft, henlægges bestyrelsen av Den norske Enkekasse og Pensionskassen for Statens Tjenestemænd under styret for Statens Pensionskasse.

4. Enhver avgjørelse, som i henhold til denne lov træffes av Pensionskassens styre, kan indankes for det regjeringsdepartement, hvorunder Pensionskassen hører.

§ 2.

1. Kongen med Stortingets samtykke bestemmer, hvilke stillinger skal indgaa under denne lovs bestemmelser, med innskudspligt til Statens Pensionskasse, og fra hvilket tidspunkt pligten skal indtræde.

2. Hvis særegne forhold gir grund dertil, kan Kongen bestemme, at indehaver av innskudsforpligtende stilling ikke skal indgaa under denne lov.

Medlemmer av Regjeringen gaar som saadanne ikke ind under denne lov. Forsaavidt de imidlertid ved sin indtrædelse i Regjeringen indehar innskudsforpligtende stilling, blir forholdet at anse, som om de fremdeles indehadde denne stilling.

§ 3.

1. Som innskudspliktig medlem av Statens Pensionskasse betegnes en person — mand eller kvinde — som er innskudspliktig ifølge denne lov.

2. Som pensionsberettiget medlem betegnes en person, som ifølge denne lov og under dens vilkaar har ret til, fra det av loven fastsatte tidspunkt, at erholde pension (egenpension, enkepension eller barnepension).

3. Som pensionert medlem (pensionist) betegnes tjenestemanden eller vedkommende etterlatte fra det øieblik, da hans pension (eller vartpenger) begynner at løpe.

4. Ethvert myndig medlem (nr. 1—3) og, i tilfælde, umyndig medlems verge pligter at avgi de meddelelser, attester og bevisligheter, som av Pensionskassen forlanges for bedømmelse av dens forpligtelser. Unndladelse av at etterkomme denne pligt straffes med bøter.

§ 4.

1. Som grundlag for beregning av en pensions aarlige beløp (pensionsgründlaget) tjener — hvis ikke anderledes for tilfældet er særlig bestemt — de aarlige indtægter (jfr. § 5), som vedkommende tjenestemand har betalt indskud av paa det tidspunkt, da hans pensionsret indtræder.

2. Som grundlag for beregning av en tjenestemands aarlige indskud (indskudsgründlaget) tjener — hvis ikke anderledes er særlig bestemt for nogen stilling eller gruppe av stillinger — hans i henhold til § 5 beregnede aarlige indtægt i vedkommende stilling til enhver tid.

3. Hverken pensionsgrundlag eller indskudsgrundlag skal dog i noget tilfælde for nogen stilling eller kombination av stillinger overstige et beløp av 7 000 kr.

§ 5.

1. Indtægter, som skal komme i betragtning ved fastsættelse av pensionsgründlaget og indskudsgründlaget (§ 4), er:

- a. indtægter, som ydes av statskassen eller noget offentlig fond eller nogen anden institution under offentlig styre, i form av
 1. fast løn;
 2. personlig lønstillæg;
 3. pengegodtgjørelse, som ydes istedenfor fri bolig, lys, brænde eller andre naturalydelse;
 4. naturalydelse, forsaavidt de ikke av Kongen eller ved lov uttrykkelig er undtat; deres værdi i penger fastsættes av det regjeringsdepartement, hvorunder Pensionskassen horer.
- b. andre indtægter, forsaavidt bestemmelse derom er truffet av Kongen, som i tilfælde ogsaa fastsætter størrelsen av det beløp, som skal komme i betragtning.

c. løn for bistilling, forsaavidt det saaledes bestemmes av Kongen.

2. Derimot medregnes ikke saadanne godtgjørelser, hvorav utgifter, som er forbundet med stillingen, skal bestrides, saasom kontorholdsgodtgjørelse m. v.

3. Hvor Kongen finder det fornødent paa grund av gjældende særegne lønningsregler, kan han enten for en viss tid eller indtil videre, og enten for enkelte arter av indtægter eller for den samlede aarsindtægt, bestemme, at et fast beløp skal anvendes ved fastsættelsen av pensions- og indskudsgründlaget.

4. Likeledes kan der, angaaende det beløp, som skal indgaa i pensions- og indskudsgründlaget, av Kongen træffes de nærmere bestemmelser, som han maatte finde paakrævet for tjenestemænd ved nogen kommunal eller anden indretning, hvis utgifter delvis bestrides av statsbidrag.

5. Indtægter, som er underkastet tilfældige ændringer, blir av Pensionskassens styre efter forslag av vedkommende ansættelsesmyndighet skjønnsvis at ansætte til et gjennomsnittsbeløp enten for et visst antal aar eller indtil videre, forsaavidt ikke bestemmelsen i nr. 3 er kommet til anvendelse paa tilfældet.

6. Ved kundgjørelse om ledige stillinger blir at anføre, hvilke indtægter ifølge denne paragraf kommer i betragtning.

§ 6.

1. Tjenestetiden i en stilling regnes fra ansættelsesdagen, forsaavidt ikke anderledes er bestemt ved ansættelsen. Tjenestetid før fyldte 18 aars alder medregnes dog ikke.

2. Permission for længere tid end 1 aar itræk medregnes ikke, medmindre den er begrundet i tjenestemandens sygdom eller utførelse av noget offentlig hverv, eller er git til benyttelse av offentlig stipendium eller til reise for egen utdannelse. Pensionskassens styre kan dog ogsaa i andre tilfælde gjøre undtagelser fra regelen, naar billighet taler derfor.

3. For tjenestemand, som har fratruddt en indskudspligtig stilling, og som senere paany er ansat i saadan stilling, skal tjenestetiden før fratruddelsen saavel som efter den nye ansættelse komme i betragtning, saafremt han enten ikke har faat sine indskud tilbakebetalt (§ 14, 2) eller ved nyansættelsen igjen indbetaler disse med rente og rentesrente efter 5 pct. aarlig.

§ 7.

Saafremt en tjenestemand samtidig indehar flere stillinger, som medfører ret til pension efter denne lov, skal hans samlede indtægt av disse stillinger, beregnet efter § 5, ansees som pensionsgründlag. Fratræder han nogen av disse stillinger med

ret til pensjon, skal denne utgjøre en saa stor brøkdel av den efter pensionsgrundlaget og tjenestetiden i vedkommende stilling beregnede samlede pensjon, som pensionsgrundlaget av den fratradte stilling utgjør av hele pensionsgrundlaget. Ved enhver senere forandring av pensionsgrundlaget skal pensjonen omberegnes. Tjenestemandens indtægt ved fratredelsen i stilling, fra hvilken han er gaat av med pensjon, skal saavel ved enhver saadan omberegning som ved hans endelige avgang fra statstjenesten medregnes i pensionsgrundlaget. Bistilling, hvis indtægt er medregnet i pensionsgrundlaget i henhold til § 5,1 c, skal regnes som egen stilling, medmindre Kongen anderledes bestemmer. Pensionskassens styre fastsetter paa grundlag av disse bestemmelser innskud og pensjon.

§ 8.

1. Det aarlige beløp av en pensjon eller en tjenstemands innskud avrundes opad til nærmeste tal, som dividert med 12 gir et helt antal tiere.

2. Pensionerne utbetales mot behørig kvittering og leveattest (jfr. § 3,4) efterskudsviis og maanedlig, hvis maanedsterminen utgjør mindst 10 kr., men ellers fjerdingaarlig. Fjerdingaarlig utbetaling kan desuten av Pensionskassens styre fastsettes, dersom særlige forhold, f. eks. pensionistens ophold utenfor riket, gjør det rimelig. Pensioner til enke og barn, som lever sammen, regnes i denne forbindelse som én pensjon.

3. Pensionist, som opholder sig utenfor riket, maa paa forlangende av Pensionskassen gi fuldmagt for nogen i riket bosittende til at hève pensjonen og har selv at tilveiebringe de efter omstændighetene nødvendige særlige bevisligheter.

§ 9.

Pensjon eller tilbakebetalbart innskud, som tilkommer nogen ifølge denne lov, kan ikke med retsgyldig virkning overdrages, pantsattes eller gjøres til gjenstand for arrest, eksekusjon eller utpantning. Dog kan der i løpende pensionsterminer og i innskud, som skal tilbakebetales, tages utlæg til dekning av skatter eller andre offentlige avgifter, av ansvar, som tjenestemanden i sin stilling maatte ha paadradd sig likeoverfor det offentlige, eller av ansvar ifølge dom i straffesak angaaende forbrydelse, som medfører tap av medborgerlige rettigheter. Endvidere kan der tages utlæg til fyldestgjørelse av forsorgelsespligt, som maatte paahvile pensionisten efter lov.

§ 10.

1. Statens Pensionskasse kan inndrive resterende innskud (§ 22) ved utpantning. Saafremt gjælden ikke er indbetalt inden 2 maaneder efter utpantningen, blir denne at tinglyse.

2. Naar tvangsauktion, herunder ogsaa indbefattet konkursauktion, forlanges over fast eiendom beliggende utenfor Kristiania og pantsat til Statens Pensionskasse, skal auktionsforvalteren underrette Pensionskassens styre derom saa betimelig, at den kan la møte ved auktionen. Attest av pantebøkerne om, hvorvidt Pensionskassen har panteret i fast eiendom, skal paa forlangende av auktionsforvalteren meddeles uten betaling og uten stempelavgift.

3. Dokument utstedt av Pensionskassen er fritat for stempelpligt.

4. Hvis laan eller renter av laan mot pant i fast eiendom ikke er betalt til bestemt tid, har Pensionskassen adgang til, efter 6 ukers varsel i den officielle Kundgjørelsestidende og paafølgende bekjendtgjørelse overensstemmende med lovgivningen om tvangsauktioner, at la pantet bortsælge ved offentlig auktion uten forutgaaende indkaldelse til forlikskommission, lovmaal og dom. Den herammede auktion skal ikke i noget tilfælde kunne stanses eller underkjendes ved paaanke til høiere ret. Men vedkommende har sin ret forbeholdt til at anlægge regressøksmaal til erholdelse av fuld erstatning av Pensionskassen.

5. Alle offentlige og kommunale oppebørselsbetjenter eller kasser pligter, efter nærmere av Kongen givne bestemmelser og uten særskilt godtgjørelse, at besørge indeholdelser og pensionsutbetalinger for Statens Pensionskasse.

Kapitel 2.

Egenpensjon.

§ 11.

Enhver tjenestemand, som indgaar under denne lov, har ret til pensjon (egenpensjon) eller vartpenger efter de i loven givne regler og vilkaar.

Egenpensjon er alderdomspensjon eller invalidpensjon.

§ 12.

1. Alderdomspensjon tilkommer en tjenestemand:
 - a. naar han fratræder ved eller efter opnaaelse av den for hans stilling bestemte aldersgrænse, eller — forsaavidt ingen saadan er fastsat — efter opnaaelse av 70 aars alder.
 - b. naar han, tidligst 10 aar før opnaadd aldersgrænse eller — i tilfælde — 70 aars alder, frivillig fratræder uten ret til invalidpensjon, saafremt summen av hans tjenestetid og alder utgjør mindst 80 aar.
2. Det aarlige beløp av en alderdomspensjon bestemmes efter følgende regler:

- a. Hvis tjenestemanden ved fratrædelsen har en tjenestetid av 30 aar eller mere, tilkommer der ham fuld alderdomspension. Denne skal utgjøre en bestemt procent av pensionsgrundlaget. Procenttallet skal være 66 for ethvert pensionsgrundlag, som ikke overstiger 3 000 kr. Det skal synke med 0,004 for hver krone, hvormed pensionsgrundlaget overstiger 3 000 kr. til og med et pensionsgrundlag av 7 000 kr.
- b. Hvis tjenestemanden ved fratrædelsen har en tjenestetid av mindre end 30 aar, tilkommer der ham en avkortet alderdomspension. Denne skal utgjøre et antal tredivtede av den for hans pensionsgrundlag beregnede fulde alderdomspension efter litr. a lik antallet av tjenesteaar (jfr. § 15,1). Dog skal den avkortede alderdomspension uanset tjenestetid utgjøre mindst 30 pct. av pensionsgrundlaget.
- c. Tjenestetid efter opnaadd aldersgrænse medregnes ikke ved beregning av alderdomspension. Hvis for en stilling ingen aldersgrænse er fastsat, regnes aldersgrænsen til 70 aar.

3. Fratræder en tjenestemand efter mindst 10 aars tjeneste sin stilling uten ret til straks at erholde pension efter denne lov, og uten at han med hjemmel av anden bestemmelse har krav paa at beholde sin løn, tilkommer der ham en opsat alderdomspension fra den for hans stilling fastsatte aldersgrænse, dog tidligst fra hans fylde 65 aar. Den opsatte alderdomspension beregnes efter tjenestetiden (jfr. § 6) og skal utgjøre et antal tredivtede av den til pensionsgrundlaget ved fratrædelsen svarende fulde alderdomspension lik antallet av tjenesteaar. Tjenestetid over 30 aar medregnes ikke.

For det tilfælde, at en saaledes fratraadt tjenestemand samtidig har indehat flere stillinger, eller ved pensionsrettens begyndelse fremdeles indehar anden tjenestestilling eller er fratraadt saadan med pension efter denne lov, skal pensionens beregning fastsettes av Pensionskassens styre under hensyn til bestemmelse i § 7.

§ 13.

1. Invalidpension tilkommer, efter de i det følgende givne regler og med de i det følgende fastsatte indskrænkninger, en tjenestemand, som maa fratræde sin stilling før opnaadd aldersgrænse paa grund av saadan svækkelse av hans aands- eller legeme kræfter, at han maa ansees udygtig til utførelse av sine tjenestepligter.

2. Det aarlige beløp av en invalidpension bestemmes efter følgende regler:

- a. Blir tjenestemanden fuldstændig erhvervsudygtig paa grund

- av sygdom eller skade, som han har paadradd sig under utførelsen av tjenestepligt eller som er en umiddelbar følge av utøvelsen av nogen tjenestepligt, skal pensionens aarlige beløp uanset tjenestetidens længde være saa stort som den til hans pensionsgrundlag svarende fulde alderdomspension efter § 12,2 a. Hvor særlige grunde taler derfor, kan det regjeringsdepartement, hvorunder Pensionskassen hører, efter forslag fra Pensionskassens styre bevilge pension av indtil samme beløp, selv om sygdommen eller skaden ikke kan siges at staa i likefrem forbindelse med utført tjeneste.
- b. Blir tjenestemanden fuldstændig erhvervsudygtig av andre aarsaker, skal pensionens aarlige beløp beregnes av pensionsgrundlaget og tjenestetiden ved fratrædelsen efter samme regel som i § 12,2 for alderdomspensioner bestemt, men saaledes, at den ikke skal utgjøre mindre end tre fjerdedele av den til hans pensionsgrundlag svarende fulde alderdomspension efter § 12,2 a. Dog skal pensionen i intet tilfælde kunne utgjøre et høiere beløp end den alderdomspension, vedkommende vilde ha opnaadd efter § 12,2, om han var blit staaende i sin stilling indtil aldersgrænsen.
- c. Blir tjenestemanden vistnok udygtig til tjeneste, men ikke helt erhvervsudygtig, tilkommer der ham en avkortet invalidpension, hvis størrelse fastsettes av Pensionskassens styre for hvert enkelt tilfælde efter invaliditetens aarsak og grad. Dog kan der for indtil to aar fra avskeden tilstaaes ham en pension saa stor som den, der vilde ha tilkommet ham efter litr. a eller b, om han var blit helt erhvervsudygtig. Ved siden av den avkortede invalidpension kan tjenestemanden oppebære opsat alderdomspension, beregnet efter regelen i § 12,3, men uten lavgrænse for tjenestetid, og løpende fra den alder, som der er bestemt. Det samlede pensionsbeløp maa dog ikke overstige fuld invalidpension efter litr. a eller b.

3. Udygtighet til tjeneste maa, naar det forlanges av Pensionskassens styre, godtgjøres ved skriftlig erklæring fra to læger, som dertil anvises av styret. Saadan erklæring blir at avfatte efter et av styret fastsat skema. Honoraret betales av tjenestemanden, saafremt han selv har ansøkt om avsked med pension, og dette blir ham negtet, men ellers av Pensionskassen.

Saafremt tjenestemanden ikke eengang for alle er erklært helt arbeidsudygtig for fremtiden, pligter han indtil sit fylde 55de aar inden hvert kalenderaars utgang at indlevere til Pensionskassen helbreds erklæring fra en av Pensionskassens styre anvist læge, avfattet efter et av dette fastsat skema. Honoraret for saadan erklæring betales av Pensionskassen.

Ogsaa efter at ha fylde 55 aar kan han indlevere saadan hel-

bredserklæring med krav paa behandling efter denne paragrafs nr. 4. Pensionskassens styre bestemmer i saa fald, av hvem honoraret blir at betale.

4. Hvis en med invalidpension avgaat tjenestemanns erhvervsevne væsentlig forandres, skal størrelsen av hans pension optages til revisjon i henhold til bestemmelserne i nr. 2.

5. Hvis en tjenestemand vistnok erkjendes at være ute av stand til at besørge sin tidligere tjeneste, men fremdeles antages at kunne overta en anden passende indskudsforspligtende stilling, pligter han at motta ansættelse i saadan, dog i regelen uten forandring av bosted, hvorefter pensionen bortfalder. Er indtægten av den nye stilling mindre end av den stilling, hvorfra han er avskediget, faar han forskjellen utbetalt av statskassen som personlig tillæg, mens pensionen bortfalder.

Den samme forpligtelse paahviler naarsomhelst en tjenestemand, som er gaat av med invalidpension, saalange han ikke har naadd 55 aars alder.

Pension ved den endelige avgang beregnes efter den samlede tjenestetid (§ 6, 3).

Negter vedkommende at motta ansættelse i den nye stilling uten at fremføre beviser for saadan svakelighet, som hindrer ham fra at utføre de med stillingen forbundne pligter paa forsvarlig maate, eller andre grunde, som findes fyldestgjørende, kan pensionen helt eller delvis bortfalde.

6. Ret til invalidpension bortfalder:

- a. naar tjenestemanden selv med forsæt har foraarsaket utjenstedygtigheten;
- b. naar utjenstedygtigheten indtræder inden 2 aar efter ansættelsen og skyldes en sygdom, som han maa antages at ha lidt av, og hvis følger han maa antages at ha været vidende om ved ansættelsen.

7. Oppebærer en tjenestemand, som er avgaat med pension efter denne paragraf, desuten invalidrente av Riksforsikringsanstalten, formindskes hans pension med invalidrentens beløp, saaledes at pensionen helt bortfalder, hvis invalidrenten utgjør mindst likesaa meget som pensionen.

§ 14.

1. Naar en tjenestemand fratrudder sin stilling, enten fordi den inndrages, eller efter opsigelse uten egen skyld, og han hverken har ret til straks at erholde alderdomspension efter § 12, 1 eller med hjemmel av anden bestemmelse har krav paa at beholde sin løn, kan Pensionskassens styre i indtil 5 aar fra fratruddelsen tilstaa ham i aarlige vartpenger et beløp av indtil den av hans pensionsgrundlag efter § 12, 2 a beregnede fulde alderdomspension, med forpligtelse som i § 13, 5 for pensionerte

invalidtjenestemænd bestemt. Vartpengenes størrelse bestemmes for 1 aar ad gangen.

2. Fratrudder en tjenestemand sin stilling uten ret til pension efter denne lov, og uten at han med hjemmel av anden bestemmelse har krav paa at beholde sin løn, skal han faa tilbakebetalt de av ham gjorte indskud uten renter. Saadan tilbakebetaling finder ogsaa sted, naar en tjenestemand, som er ansatt paa prøve, maa fratrudder, fordi han ikke opnaar fast ansættelse.

§ 15.

1. Tjenestetiden regnes i hele aar; brøkdeler av et aar lik $\frac{1}{2}$ eller derover regnes som et helt aar.

2. En tjenestemanns egenpension løper fra den dag, hans løn ophører, til og med maanedsdagen efter hans død.

3. Løpende egenpension eller vartpenger ophører, foruten i de i § 13, 5, jfr. § 14, 1, omhandlede tilfælde, naar og saalange pensionisten gaar i fremmed krigstjeneste uten samtykke av Kongen eller den, han dertil bemyndiger.

Kapitel 3.

Enkepensioner. Barnepenioner.

§ 16.

Enke efter en ifølge denne lov pensionsberettiget eller pensionert tjenestemand er berettiget til pension av Statens Pensionskasse efter de nedenfor givne nærmere regler og vilkaar. Like med enke regnes hustru, hvis egteskap er opløst ved dom paa grund av mandens forsvinden.

§ 17.

1. Enkepensionens aarlige beløp skal utgjøre 30 pct. av pensionsgrundlaget for manden ved hans død, eller ved pensioneringens begyndelse, hvis han dør som pensionist, dog ikke under 200 kr. og ikke over 1 500 kr.

2. Enkepensionen løper fra mandens dødsdag til og med maanedsdagen efter enkens død.

§ 18.

1. Retten til enkepension bortfalder:

- a. dersom egteskapet er indgaat, mens tjenestemanden lider av en sygdom med dødelig utgang inden et aar efter vielsen;
- b. dersom egteskapet er indgaat, efterat manden har fylt 60 aar;
- c. dersom egteskapet er indgaat, efterat manden har fratruddet vedkommende stilling.

2. Hvis enken ved tjenestemandens død oppbeærer eller senere erholder pensjon som tidligere tjenestemand, skal hendes enkepensjon efter § 17 formindskes med det beløp, som hendes pensjon utgjør, saaledes at enkepensjonen helt bortfalder, hvis den er lik eller mindre end egenpensjonen.

3. Naar en innskudspliktig tjenstemands egteskap oppløses, skal det i dommen eller bevillingen bestemmes, om hustruens ret til enkepensjon skal vedvare eller ikke. Ved avgjørelsen herav faar reglerne i lov om adgang til opløsning av egteskap av 20 august 1909 § 14, 2det led, tilsvarende anvendelse. Pensjonsretten bortfalder i ethvert tilfælde, hvis manden gifter sig paany, eller hvis hustruen i hans live indgaar nyt egteskap. Hvor det av særlige grunde findes billig, kan det dog i dommen eller bevillingen bestemmes, at retten skal vedvare, selv om manden gifter sig paany.

4. Løpende enkepensjon ophører, naar enken indgaar nyt egteskap, men den begynner atter at løpe, hvis det nye egteskap oppløses ved mandens død. Har hun ret til enkepensjon ogsaa efter den sidste mand, utbetales dog alene den største av pensjonerne.

5. Naar særlige grunde taler derfor, kan vedkommende regjeringsdepartement efter forslag av Pensjonskassens styre bevilge hel eller delvis pensjon i de i nr. 1 nevnte tilfælde.

§ 19.

1. Efterlater en pensionsberettiget eller pensionert tjenestemand egtefødte barn, skal Statens Pensjonskasse yde disse barn en pensjon indtil deres fyldte 18 aar. Like med egtefødte regnes barn, som er legitimert ved senere egteskap.

2. Pensionsberettiget barn, hvis mor lever, skal ha enkel barnepensjon. Pensionsberettiget barn, hvis mor er død, skal ha det dobbelte av enkel barnepensjons beløp.

3. Enkel barnepensjons størrelse skal avhænge av det samlede antal pensionsberettigede barn, tjenestemanden efterlater, og findes paa følgende maate:

Først beregnes den samlede sum av enkle barnepensjoner for samtlige tjenstemandens pensionsberettigede barn i procent av den til pensionsgrundlaget svarende enkepensjon efter § 17. Den skal utgjøre:

for 1 barn 25 pct. av enkepensjonen
» 2 » 45 » - - -

og derefter yderligere 15 pct. av enkepensjonen for hvert barn indtil et maksimum av 100 pct. av enkepensjonen.

Enkel barnepensjon for hvert barn findes derpaa ved, at man dividerer den samlede sum med barnenes antal.

4. Barnepensjon beregnes fra farens dødsdag. Fordob-

ling av løpende barnepensjon i henhold til nr. 2 beregnes fra morens dødsdag.

5. Utenfor egteskap født barn, for hvis vedkommende farskapet er fastslaaet paa den maate, som er bestemt i lov av 10 april 1915 om barn, hvis forældre ikke har indgaat egteskap med hvorandre, tilkommer barnepensjon med 5 pct. av pensionsgrundlaget for faren ved dennes død, eller ved pensjoneringens begyndelse, hvis han dør som pensionist. Dog skal saadan pensjon i intet tilfælde være lavere end 50 kr.

Er moren død, fordobles denne barnepensjon.

§ 20.

1. Naar fratraadt tjenestemand med ret til opsat alderspensjon efter § 12,3 ved sin død efterlater sig enke som var berettiget til enkepensjon ved hans fratrædelse, skal hun ha en avkortet enkepensjon. Denne skal utgjøre et antal pct. av pensionsgrundlaget ved mandens fratrædelse lik antallet av hans tjensteaar, dog ikke over 50 kr. for hvert tjensteaar. Er tjenestetiden 30 aar eller mere, skal onken ha fuld enkepensjon efter § 17.

2. Naar fratraadt tjenestemand med ret til opsat alderspensjon efter § 12,3 ved sin død efterlater egtefødte barn under 18 aar, som er født for hans fratrædelse, skal de ha en avkortet barnepensjon. Dennes størrelse skal beregnes av den i henhold til nærværende paragrafs nr. 1 beregnede enkepensjon efter reglerne i § 19. Er tjenestetiden 30 aar eller mere, skal de ha fuld barnepensjon efter § 19.

3. Naar fratraadt tjenestemand med ret til opsat alderspensjon efter § 12,3 ved sin død efterlater barn under 18 aar, som ved hans fratrædelse var pensionsberettiget efter § 19,5 skal det ha en avkortet barnepensjon. Denne skal utgjøre 1/6 pct. av pensionsgrundlaget ved tjenstemandens fratrædelse for hvert tjensteaar, men hvis moren ogsaa er død, det dobbelte av det saaledes beregnede beløp, jfr. § 19,4. Er tjenestetiden 30 aar eller mere, skal barnet ha fuld barnepensjon efter § 19,5.

§ 21.

1. Naar en efter denne lov pensionsberettiget eller pensionert kvindelig tjenestemand avgaar ved døden, skal, i tilfælde, §§ 17—20 gives tilsvarende anvendelse for hendes efterlatte enkemand saavel som for hendes efterlatte barn.

2. Saafremt begge forældre er døde, og begge hadde ret til egenpensjon efter denne lov, skal dobbelt barnepensjon efter § 19, nr. 1 og 5, jfr. § 20, nr. 2 og 3, beregnes av morens pensionsgrundlag, hvis pensionsbeløpet derved blir størst, men ellers av farens.

2. Hvis enken ved tjenestemandens død oppebærer eller senere erholder pension som tidligere tjenestemand, skal hendes enkepension efter § 17 formindskes med det beløb, som hendes pension utgjør, saaledes at enkepensionen helt bortfalder, hvis den er lik eller mindre end egenpensionen.

3. Naar en innskudspliktig tjenestemand's egteskap opløses, skal det i dommen eller bevillingen bestemmes, om hustruens ret til enkepension skal vedvare eller ikke. Ved avgjørelsen herav faar reglerne i lov om adgang til opløsning av egteskap av 20 august 1909 § 14, 2det led, tilsvarende anvendelse. Pensionsretten bortfalder i ethvert tilfælde, hvis manden gifter sig paany, eller hvis hustruen i hans live indgaar nyt egteskap. Hvor det av særlige grunde findes billig, kan det dog i dommen eller bevillingen bestemmes, at retten skal vedvare, selv om manden gifter sig paany.

4. Løpende enkepension ophører, naar enken indgaar nyt egteskap, men den begynner atter at løpe, hvis det nye egteskap opløses ved mandens død. Har hun ret til enkepension ogsaa efter den sidste mand, utbetales dog alene den største av pensionerne.

5. Naar særlige grunde taler derfor, kan vedkommende regjeringsdepartement efter forslag av Pensionskassens styre bevilge hel eller delvis pension i de i nr. 1 nævnte tilfælde.

§ 19.

1. Efterlater en pensionsberettiget eller pensionert tjenestemand egtefødte barn, skal Statens Pensionskasse yde disse barn en pension indtil deres fyldte 18 aar. Like med egtefødte regnes barn, som er legitimert ved senere egteskap.

2. Pensionsberettiget barn, hvis mor lever, skal ha enkel barnepension. Pensionsberettiget barn, hvis mor er død, skal ha det dobbelte av enkel barnepensions beløb.

3. Enkel barnepensions størrelse skal avhænge av det samlede antal pensionsberettigede barn, tjenestemanden efterlater, og findes paa følgende maate:

Først beregnes den samlede sum av enkle barnepensioner for samtlige tjenestemandens pensionsberettigede barn i procent av den til pensionsgrundlaget svarende enkepension efter § 17. Den skal utgjøre:

for 1 barn 25 pct. av enkepensionen
» 2 » 45 » - - -

og derefter yderligere 15 pct. av enkepensionen for hvert barn indtil et maksimum av 100 pct. av enkepensionen.

Enkel barnepension for hvert barn findes derpaa ved, at man dividerer den samlede sum med barnenes antal.

4. Barnepension beregnes fra farens dødsdag. Fordob-

ling av løpende barnepension i henhold til nr. 2 beregnes fra morens dødsdag.

5. Utenfor egteskap født barn, for hvis vedkommende farskapet er fastslått paa den maate, som er bestemt i lov av 10 april 1915 om barn, hvis forældre ikke har indgaat egteskap med hverandre, tilkommer barnepension med 5 pct. av pensionsgrundlaget for faren ved dennes død, eller ved pensioneringens begyndelse, hvis han dør som pensionist. Dog skal saadan pension i intet tilfælde være lavere end 50 kr.

Er moren død, fordobles denne barnepension.

§ 20.

1. Naar fratraadt tjenestemand med ret til opsat alderspension efter § 12,3 ved sin død efterlater sig enke som var berettiget til enkepension ved hans fratredelse, skal hun ha en avkortet enkepension. Denne skal utgjøre et antal pct. av pensionsgrundlaget ved mandens fratredelse lik antallet av hans tjenestear, dog ikke over 50 kr. for hvert tjenestear. Er tjenestetiden 30 aar eller mere, skal enken ha full enkepension efter § 17.

2. Naar fratraadt tjenestemand med ret til opsat alderspension efter § 12,3 ved sin død efterlater egtefødte barn under 18 aar, som er født før hans fratredelse, skal de ha avkortet barnepension. Dennes størrelse skal beregnes av den i henhold til nærværende paragrafs nr. 1 beregnede enkepension efter reglerne i § 19. Er tjenestetiden 30 aar eller mere, skal de ha full barnepension efter § 19.

3. Naar fratraadt tjenestemand med ret til opsat alderspension efter § 12,3 ved sin død efterlater barn under 18 aar, som ved hans fratredelse var pensionsberettiget efter § 19,5 skal det ha en avkortet barnepension. Denne skal utgjøre 1/6 pct. av pensionsgrundlaget ved tjenestemandens fratredelse for hvert tjenestear, men hvis moren ogsaa er død, det dobbelte av det saaledes beregnede beløb, jfr. § 19,4. Er tjenestetiden 30 aar eller mere, skal barnet ha full barnepension efter § 19,5.

§ 21.

1. Naar en efter denne lov pensionsberettiget eller pensionert kvindeligg tjenestemand avgaar ved døden, skal, i tilfælde, §§ 17—20 gives tilsvarende anvendelse for hendes efterlatte enkemand saavel som for hendes efterlatte barn.

2. Saafremt begge forældre er døde, og begge hadde ret til egenpension efter denne lov, skal dobbelt barnepension efter § 19, nr. 1 og 5, jfr. § 20, nr. 2 og 3, beregnes av morens pensionsgrundlag, hvis pensionsbeløpet derved blir størst, men ellers av farens.

Kapitel 4. Indskud. Fond.

§ 22.

1. Enhver tjenestemand, som indgaar under denne lovs bestemmelser, pligter, saalænge han oppebærer de forutsatte indtægter, at indbetale til Statens Pensionskasse indskud, der blir at beregne efter den til enhver tid gjældende indskuds-sats og de nedenfor givne regler. For permissionstid, som medregnes i tjenestetiden (§ 6), betales likeledes indskud.

2. Indskuddet beregnes i forhold til indskudsgrundlaget efter en procentsats, som bestemmes av Kongen med Stortingets samtykke. Satsen maa dog ikke overstige 10 pct.

3. Tjenestemandens indskud erlægges i maanedlige terminer og regnes løpende fra og med den 15de i den maaned, da indlemmelsen sker; de forfalder forskudsvi den 15de i hver maaned og avholdes — forsaavidt dertil er anledning — i indtægtene for samme maaned.

4. Dersom nogen av de indtægter, som kommer i betragtning efter § 5, forhoies ved omregulering, skal stillingens indehaver i 3 aar omfram betale et indskud paa 10 pct. av forhøielsen.

§ 23.

1. De av tjenestemandene indbetalte indskud avsattes til et fond (pensionsfond), hvis renter — saalangt de strækker — anvendes til utbetaling av de ifølge denne lov erhvervede pensjoner. Naar renterne ikke længer er tilstrækkelige, tilskytes det fornødne av pensionsfondet, dog saaledes, at der, indtil anderledes maatte bli bestemt av Kongen med Stortingets samtykke, i hvert av de første 5 aar kun kan uttages av fondet indtil $\frac{2}{10}$ av det samlede indskudsbeløp, som er indbetalt i det foregaaende aar; i hvert av de næste 5 aar kun indtil $\frac{3}{10}$, o. s. v. stigende med $\frac{1}{10}$ for hvert femaar indtil høist $\frac{8}{10}$ av det nævnte beløp.

2. Forsaavidt de midler, som ifølge nr. 1 til enhver tid er stillet til raadighet, maatte vise sig utilstrækkelige til pensjonernes utbetaling, tilskytes det for vedkommende aar manglende av statskassen.

3. Ved utgangen av det tiende aar efter opprettelsen av Statens Pensionskasse skal der foretages forsikringsteknisk oppgjør av Pensionskassens forpligtelser, særskilt for de tjenestemand, som er ansat for Pensionskassens opprettelse, og for de tjenestemand, som er ansat efter dette tidspunkt. Paa grundlag herav skal Pensionskassens styre avgi forslag om bestemmelser for de fremtidige oppgjør, om dækning av eventuelle underskud og anvendelse av eventuelle overskud.

Kapitel 5. Overgangsbestemmelser.

§ 24.

1. Tjenestemand, som er ansat før denne lov træder i kraft, maa for at kunne indlemmes i Statens Pensionskasse, inden en av departementet fastsat frist forpligte sig til at fra-træde sin stilling ved den for stillingen bestemte aldersgrænse, eller — forsaavidt aldersgrænsen allerede er naadd eller vil bli naadd i løpet av 3 aar efter lovens ikrafttræden — naar vedkommende regjeringsdepartement forlanger det, efterat aldersgrænsen er naadd.

2. Tjenestemand, som er ansat, før denne lov træder i kraft, blir medlem av Statens Pensionskasse, naar hans stilling indlemmes i denne, saafremt han vedtar forpligtelse efter nr. 1 samt, forsaavidt han ikke paa grund av allerede opnaadd aldersgrænse avgaar straks, vedtar at betale indskud i den gjenvarende tjenestetid i henhold til § 22, jfr. nærværende paragrafs nr. 4 og 5.

3. For de før nærværende lovs ikrafttræden ansatte tjenestemand, som fratrunder ved eller efter opnaadd aldersgrænse med alderdomspension i henhold til § 12, 1 a, skal ved alderdomspensionernes beregning deres virkelige tjenestetid (jfr. § 12, 2 c) forhoies med 5 aar, dog ikke ut over 30 aar.

4. I det efter § 22 omhandlede indskud kommer til fradrag:

- a. For tjenestemand, som gjør eller har gjort indskud i Den norske Enkekasse eller paa anden maate har fyldestgjort indskudspligt i denne kasse: 4 pct. av indskudsgrundlaget. Hvis den pligtige enkepension, eller hvad der i dens sted er sikret paa anden maate, ved avbrytelse av forsikringspligten er blit nedsat til et lavere beløp, fastsættes den indtægt, hvorav fradraget skal beregnes, i forhold til det nedsatte beløp efter nærmere bestemmelse av Pensionskassens styre.
- b. For tjenestemand, som er medlem av Pensionskassen for Statens Tjenestemand, og som enten fremdeles betaler indskud eller allerede har betalt alle for ham fastsatte indskud til denne kasse: 4 pct. av indskudsgrundlaget. I andet fald blir fradraget at nedsætte efter nærmere bestemmelse av Pensionskassens styre.

5. Saafremt og saalænge indskuddet til Statens Pensionskasse efter fradrag som ovenfor bestemt, fremdeles vilde bli saa stort, at det sammen med vedkommendes pligtige præmier til Enkekassen, Pensionskassen for Statens Tjenestemand eller begge disse kasser tilsammen vilde utgjøre mer end 10 pct.

av hans innskudsgrundlag, tilstaaes yderligere fradrag i innskuddet til Statens Pensionskasse, saaledes at de samlede pligtige indbetalinger blir formindsket til 10 pct. av innskudsgrundlaget, dog ikke til mindre end de løpende pligtige premier til de ældre kasser.

6. Innskud, som i henhold til derom fattet stortingsbeslutning (om 6 pct. fradrag i gage m. v.) er indbetalt, for nærværende lov træder i kraft, og midlertidig innsat i sparebank, blir med paaløpne renter at indbetale til pensionsfondet. Dog skal eventuelt det i henhold til bestemmelsen i nr. 5 for meget indbetalte med renter tilbakebetales tjenestemanden eller hans arvinger.

§ 25.

I de i henhold til denne lov beregnede pensioner skal der i følgende tilfælde ske fradrag:

- a. hvis en enke oppbeærer enkepension av Den norske Enkekasse eller nogen livrente eller kapitalrente, som maatte være hende sikret istedenfor saadan pension eller nogen del derav, blir hendes enkepension efter denne lov at formindske med den pension, iberegnet bonustillæg (§ 27), som hun oppbeærer av Enkekassen, eller — om noget er sikret paa anden maate — som hun vilde ha erholdt av Enkekassen, saaledes at hendes enkepension efter denne lov helt bortfalder, hvis fradraget blir saa stort som eller større end denne pension.
- b. hvis en tjenestemand oppbeærer pension av Pensionskassen for Statens Tjenestemænd, blir hans pension efter denne lov at formindske med hans pension av nævnte kasse, saaledes at den helt bortfalder, hvis sidstnevnte pension er lik eller større end pensionen efter denne lov.

§ 26.

Indtil Kongen med Stortingets samtykke anderledes bestemmer, indbetaler statskassen til Statens Pensionskasse aarlig et beløp svarende til de samlede pensionsutgifter, som utgiftføres under statsbudgettet i det sidst forløpne budgetaar forut for denne lovs ikrafttræden, avrundet opad til nærmeste hundrede tusen kroner, med fradrag av, hvad der hvert aar utbetales av tilsvarende pensionsutgifter under vedkommende senere aars statsbudgetter, samt av, hvad der for aaret maatte være tilskutt ifølge § 23. De indbetalte beløp avsættes til det i § 23 nævnte pensionsfond.

§ 27.

1. Naar en stilling indlemmes i Statens Pensionskasse, bortfalder for fremtidige indehavere pligt til at sikre pension i Den norske Enkekasse og i Pensionskassen for Statens Tjenestemænd. Saafremt tidligere ansat indehaver indlemmes (§ 24), bortfalder for hans vedkommende pligten til at sikre tillægspension i Enkekassen ifølge § 21 i lov av 21 juli 1895 og i Pensionskassen for Statens Tjenestemænd.

2. Naar denne lov træder i kraft, ophører den i lov av 8 april 1899 § 1 givne adgang til at tegne frivillig forsikring i Den norske Enkekasse.

3. Fra samme tid overføres fra Enkekassens reservefond til et administrationsfond for Enkekassen et beløp av 1 million kroner.

4. Av administrationsfondets renteindtægt i aaret tages det fornødne til dækning av aarets administrationsutgifter for Enkekassen, mens resten lægges til fondet.

§ 28.

1. Ved de treaarige opgjør av Den norske Enkekasses status beregnes premiereserven ogsaa for de efter loven av 29 juni 1848 tegnede forsikringer paa samme grundlag, som er eller blir bestemt for forsikringer efter loven av 21 juni 1895.

2. Efter hvert opgjør fastsættes, overensstemmende med lovene av 21 juni 1895 og 22 mai 1902, med hvor store tillæg (bonus) de dertil berettigede forsikringsbeløp skal utbetales i den paafølgende opgjørsperiode, dog saaledes, at der til bonustillæg kan anvendes indtil det hele beløp, som blir tilbake av reservefondet, efterat der som sikkerhetsfond saavel for de nominelle forsikringsbeløp som for de til disse fastsatte tillæg er avsat 10 pct. av premiereserven. Bonustillæggene skal ikke i noget tilfælde overstige 60 pct. av de nominelle beløp av forsikringer, som er tegnet efter loven av 29 juni 1848, og 50 pct. for de øvrige bonusberettigede forsikringer.

3. Saafremt der under avviklingen av Enkekassens forsikringer ved noget opgjør skulde vise sig at være overskud tilstede, efterat bonustillæggene har naadd det i nr. 2 fastsatte høieste beløp, samt forsikringsfond og sikkerhetsfond er avsat, overføres dette overskud til et særskilt hjelpefond, hvorav styret kan anvende indtil den hele renteindtægt til hjælp, i særlige tilfælde av trang, for enker saavel i Enkekassen som i Statens Pensionskasse. Hjelpefondets kapital forblir urørt, medmindre det utkraves til opretholdelse av de engang fastsatte bonustillæg.

4. Hvis der ved den endelige avvikling av nogen av de

særskilte avdelinger av Enkekassen og Pensionskassen for Statens Tjenestemænd findes midler tilovers, blir disse likeledes at overføre til hjelpefondet.

§ 29.

De bestemmelser om innskud og pensionsrettigheter, som er git i denne lov eller blir truffet i medhold av den, blir at opta til revision med fornøden omregulering i det tilfælde, at statens tjenestemænd ogsaa maatte bli paalagt pligt til at indtræde som medlemmer av en eventuel folkeforsikring (folke-trygd).

§ 30.

1. Denne lov træder i kraft den 1 juli 1917.
2. Samtidig ophæves §§ 11—16 i lov om Den norske Enkekasse av 21 juni 1895.

Tabel

over

alderdomspensioner for pensionsgrundlag paa hele hundrer av kroner.

Pensionenes beløp er avrundet opad til nærmeste tal, som dividert med 12 gir et helt antal tiøre.

Med hensyn til de almindelige betingelser for oppnaelse av egenpension henvises til lovens kap. 2.

Pensionstabel.							
Pensions- grundlag	Pensions- procent	Tjenestetid ved pensionsrettens indtræden					
		30 aar og derover	29 aar	28 aar	27 aar	26 aar	25 aar
500	66,0	330.00	319.20	308.40	297.60	286.80	276.00
600	»	396.00	382.80	369.60	356.40	343.20	330.00
700	»	462.00	447.60	432.00	416.40	400.80	385.20
800	»	528.00	511.20	493.20	475.20	458.40	440.40
900	»	594.00	574.80	554.40	535.20	514.80	495.60
1000	»	660.00	638.40	616.80	594.00	572.40	550.80
1100	»	726.00	702.00	678.00	654.00	630.00	606.00
1200	»	792.00	765.60	739.20	712.80	686.40	660.00
1300	»	858.00	830.40	801.60	772.80	744.00	715.20
1400	»	924.00	894.00	862.80	831.60	801.60	770.40
1500	»	990.00	957.60	924.00	891.60	858.00	825.60
1600	»	1056.00	1021.20	986.40	950.40	915.60	880.80
1700	»	1122.00	1084.80	1047.60	1010.40	973.20	936.00
1800	»	1188.00	1148.40	1108.80	1069.20	1029.60	990.00
1900	»	1254.00	1213.20	1171.20	1129.20	1087.20	1045.20
2000	»	1320.00	1276.80	1232.40	1188.00	1144.80	1100.40
2100	»	1386.00	1340.40	1293.60	1248.00	1201.20	1155.60
2200	»	1452.00	1404.00	1356.00	1306.80	1258.80	1210.80
2300	»	1518.00	1467.60	1417.20	1366.80	1316.40	1266.00
2400	»	1584.00	1531.20	1478.40	1425.60	1372.80	1320.00
2500	»	1650.00	1596.00	1540.80	1485.60	1430.40	1375.20
2600	»	1716.00	1659.60	1602.00	1544.40	1488.00	1430.40
2700	»	1782.00	1723.20	1663.20	1604.40	1544.40	1485.60
2800	»	1848.00	1786.80	1725.60	1663.20	1602.00	1540.80
2900	»	1914.00	1850.40	1786.80	1723.20	1659.60	1596.00
3000	66,0	1980.00	1914.00	1848.00	1782.00	1716.00	1650.00
3100	65,6	2034.00	1966.80	1898.40	1831.20	1762.80	1695.60
3200	65,2	2086.80	2017.20	1947.60	1878.00	1808.40	1738.80
3300	64,8	2138.40	2067.60	1996.80	1924.80	1854.00	1782.00
3400	64,4	2190.00	2116.80	2044.80	1971.60	1898.40	1825.20
3500	64,0	2240.40	2166.00	2091.60	2016.00	1941.60	1867.20
3600	63,6	2289.60	2214.00	2137.20	2061.60	1984.80	1908.00

Tjenestetiden regnes i hele aar. Brøkdel av et aar lik $\frac{1}{2}$ eller derover regnes som et helt aar.

Pensionstabel.							
Pensions- grundlag	Pensions- procent	Tjenestetid ved pensionsrettens indtræden					
		24 aar	23 aar	22 aar	21 aar	20 aar	19 aar
500	66,0	264.00	253.20	242.40	231.60	220.80	210.00
600	»	316.80	303.60	290.40	277.20	264.00	250.80
700	»	370.80	355.20	339.60	324.00	308.40	292.80
800	»	422.40	405.60	387.60	369.60	352.80	334.80
900	»	475.20	456.00	435.60	416.40	396.00	376.80
1000	»	528.00	506.40	484.80	462.00	440.40	418.80
1100	»	580.80	556.80	532.80	508.80	484.80	460.80
1200	»	633.60	607.20	580.80	554.40	528.00	501.60
1300	»	686.40	658.80	630.00	601.20	572.40	543.60
1400	»	739.20	709.20	678.00	646.80	616.80	585.60
1500	»	792.00	759.60	726.00	693.60	660.00	627.60
1600	»	844.80	810.00	775.20	739.20	704.40	669.60
1700	»	897.60	860.40	823.20	786.00	748.80	711.60
1800	»	950.40	910.80	871.20	831.60	792.00	752.40
1900	»	1003.20	962.40	920.40	878.40	836.40	794.40
2000	»	1056.00	1012.80	968.40	924.00	880.80	836.40
2100	»	1108.80	1063.20	1016.40	970.80	924.00	878.40
2200	»	1161.60	1113.60	1065.60	1016.40	968.40	920.40
2300	»	1214.40	1164.00	1113.60	1063.20	1012.80	962.40
2400	»	1267.20	1214.40	1161.60	1108.80	1056.00	1003.20
2500	»	1320.00	1266.00	1210.80	1155.60	1100.40	1045.20
2600	»	1372.80	1316.40	1258.80	1201.20	1144.80	1087.20
2700	»	1425.60	1366.80	1306.80	1248.00	1188.00	1129.20
2800	»	1478.40	1417.20	1356.00	1293.60	1232.40	1171.20
2900	»	1531.20	1467.60	1404.00	1340.40	1276.80	1213.20
3000	66,0	1584.00	1518.00	1452.00	1386.00	1320.00	1254.00
3100	65,6	1627.20	1560.00	1491.60	1424.40	1356.00	1288.80
3200	65,2	1669.20	1599.60	1531.20	1461.60	1392.00	1322.40
3300	64,8	1711.20	1640.40	1568.40	1497.60	1425.60	1354.80
3400	64,4	1752.00	1678.80	1606.80	1533.60	1460.40	1387.20
3500	64,0	1792.80	1718.40	1642.80	1568.40	1494.00	1419.60
3600	63,6	1832.40	1755.60	1680.00	1603.20	1526.40	1450.80

Tjenestetid før fyldte 18 aars alder eller efter opnaadd aldersgrænse medregnes ikke.

Pensionstabel.							
Pensions- grundlag	Pensions- procent	Tjenestetid ved pensionsrettens indtræden					
		18 aar	17 aar	16 aar	15 aar	14 aar	13 aar og der- under
500	66,0	198.00	187.20	176.40	165.60	154.80	150.00
600	»	237.60	224.40	211.20	198.00	184.80	180.00
700	»	277.20	262.80	247.20	231.60	216.00	210.00
800	»	316.80	300.00	282.00	264.00	247.20	240.00
900	»	356.40	337.20	316.80	297.60	277.20	270.00
1000	»	396.00	374.40	352.80	330.00	308.40	300.00
1100	»	435.60	411.60	387.60	363.60	339.60	330.00
1200	»	475.20	448.80	422.40	396.00	369.60	360.00
1300	»	514.80	487.20	458.40	429.60	400.80	390.00
1400	»	554.40	524.40	493.20	462.00	432.00	420.00
1500	»	594.00	561.60	528.00	495.60	462.00	450.00
1600	»	633.60	598.80	564.00	528.00	493.20	480.00
1700	»	673.20	636.00	598.80	561.60	524.40	510.00
1800	»	712.80	673.20	633.60	594.00	554.40	540.00
1900	»	752.40	711.60	669.60	627.60	585.60	570.00
2000	»	792.00	748.80	704.40	660.00	616.80	600.00
2100	»	831.60	786.00	739.20	693.60	646.80	630.00
2200	»	871.20	823.20	775.20	726.00	678.00	660.00
2300	»	910.80	860.40	810.00	759.60	709.20	690.00
2400	»	950.40	897.60	844.80	792.00	739.20	720.00
2500	»	990.00	936.00	880.80	825.60	770.40	750.00
2600	»	1029.60	973.20	915.60	858.00	801.60	780.00
2700	»	1069.20	1010.40	950.40	891.60	831.60	810.00
2800	»	1108.80	1047.60	986.40	924.00	862.80	840.00
2900	»	1148.40	1084.80	1021.20	957.60	894.00	870.00
3000	66,0	1188.00	1122.00	1056.00	990.00	924.00	900.00
3100	65,6	1220.40	1153.20	1084.80	1017.60	949.20	930.00
3200	65,2	1252.80	1183.20	1113.60	1044.00	974.40	960.00
3300	64,8	1284.00	1212.00	1141.20	1069.20	998.40	990.00
3400	64,4	1314.00	1240.80	1168.80	1095.60	1022.40	1020.00
3500	64,0	1344.00	1269.60	1195.20	1120.80	1050.00	1050.00
3600	63,6	1374.00	1298.40	1221.60	1144.80	1080.00	1080.00

Tjenestetiden regnes i hele aar. Brøkdelen af et aar lik 1/2 eller derover regnes som et helt aar.

Pensionstabel.							
Pensions- grundlag	Pensions- procent	Tjenestetid ved pensionsrettens indtræden					
		30 aar og derover	29 aar	28 aar	27 aar	26 aar	25 aar
3700	63,2	2338.80	2260.80	2182.80	2104.80	2026.80	1948.80
3800	62,8	2386.80	2307.60	2228.40	2148.00	2068.80	1989.60
3900	62,4	2433.60	2353.20	2271.60	2191.20	2109.60	2028.00
4000	62,0	2480.40	2400.00	2314.80	2232.00	2150.40	2067.60
4100	61,6	2526.00	2442.00	2358.00	2274.00	2190.00	2104.80
4200	61,2	2570.40	2485.20	2400.00	2313.60	2228.40	2142.00
4300	60,8	2614.80	2528.40	2440.80	2353.20	2266.80	2179.20
4400	60,4	2658.00	2569.20	2481.60	2392.80	2304.00	2215.20
4500	60,0	2700.00	2610.00	2520.00	2430.00	2340.00	2250.00
4600	59,6	2742.00	2650.80	2559.60	2468.40	2377.20	2284.80
4700	59,2	2782.80	2690.40	2598.00	2504.40	2412.00	2319.60
4800	58,8	2822.40	2728.80	2635.20	2540.40	2446.80	2352.00
4900	58,4	2862.00	2767.20	2671.20	2576.40	2480.40	2385.60
5000	58,0	2900.40	2804.40	2707.20	2610.00	2514.00	2416.80
5100	57,6	2937.60	2840.40	2742.00	2644.80	2546.40	2448.00
5200	57,2	2974.80	2876.40	2776.80	2677.20	2578.80	2479.20
5300	56,8	3010.80	2911.20	2810.40	2709.60	2610.00	2509.20
5400	56,4	3045.60	2944.80	2842.80	2742.00	2640.00	2538.00
5500	56,0	3080.40	2978.40	2875.20	2772.00	2670.00	2566.80
5600	55,6	3114.00	3010.80	2906.40	2803.20	2698.80	2595.60
5700	55,2	3146.40	3042.00	2937.60	2832.00	2727.60	2622.00
5800	54,8	3178.80	3073.20	2967.60	2860.80	2755.20	2649.60
5900	54,4	3210.00	3103.20	2996.40	2889.60	2782.80	2674.80
6000	54,0	3240.00	3132.00	3024.00	2916.00	2808.00	2700.00
6100	53,6	3270.00	3160.80	3052.80	2943.60	2834.40	2725.20
6200	53,2	3298.80	3189.60	3079.20	2968.80	2859.60	2749.20
6300	52,8	3326.40	3216.00	3105.60	2994.00	2883.60	2772.00
6400	52,4	3354.00	3242.40	3130.80	3019.20	2907.60	2794.80
6500	52,0	3380.40	3267.60	3154.80	3042.00	2930.40	2817.60
6600	51,6	3405.60	3292.80	3178.80	3066.00	2952.00	2838.00
6700	51,2	3430.80	3316.80	3202.80	3087.60	2973.60	2859.60
6800	50,8	3454.80	3339.60	3224.40	3109.20	2994.00	2878.80
6900	50,4	3477.60	3362.40	3246.00	3130.80	3014.40	2898.00
7000	50,0	3500.40	3384.00	3267.60	3150.00	3033.60	2917.20

Tjenestetid for fyldte 18 aars alder eller efter opnaadd aldersgrænse medregnes ikke.

Pensionstabel.							
Pensions- grundlag	Pensions- procent	Tjenestetid ved pensionsrettens indtræden					
		24 aar	23 aar	22 aar	21 aar	20 aar	19 aar
3700	63,2	1870.80	1792.80	1716.00	1638.00	1560.00	1482.00
3800	62,8	1909.20	1830.00	1750.80	1671.60	1591.20	1512.00
3900	62,4	1947.60	1866.00	1785.60	1704.00	1622.40	1542.00
4000	62,0	1984.80	1902.00	1819.20	1736.40	1653.60	1570.80
4100	61,6	2020.80	1936.80	1852.80	1768.80	1684.80	1599.60
4200	61,2	2056.80	1971.60	1885.20	1800.00	1713.60	1628.40
4300	60,8	2091.60	2005.20	1917.60	1831.20	1743.60	1656.00
4400	60,4	2126.40	2037.60	1950.00	1861.20	1772.40	1683.60
4500	60,0	2160.00	2070.00	1980.00	1890.00	1800.00	1710.00
4600	59,6	2193.60	2102.40	2011.20	1920.00	1828.80	1736.40
4700	59,2	2226.00	2133.60	2041.20	1948.80	1855.20	1762.80
4800	58,8	2258.40	2164.80	2070.00	1976.40	1881.60	1788.00
4900	58,4	2289.60	2194.80	2098.80	2004.00	1908.00	1813.20
5000	58,0	2320.80	2223.60	2127.60	2030.40	1934.40	1837.20
5100	57,6	2350.80	2252.40	2155.20	2056.80	1958.40	1861.20
5200	57,2	2379.60	2281.20	2181.60	2083.20	1983.60	1884.00
5300	56,8	2408.40	2308.80	2208.00	2108.40	2007.60	1906.80
5400	56,4	2437.20	2335.20	2234.40	2132.40	2030.40	1929.60
5500	56,0	2464.80	2361.60	2259.60	2156.40	2054.40	1951.20
5600	55,6	2491.20	2388.00	2283.60	2180.40	2076.00	1972.80
5700	55,2	2517.60	2413.20	2307.60	2203.20	2097.60	1993.20
5800	54,8	2542.80	2437.20	2331.60	2226.00	2119.20	2013.60
5900	54,4	2568.00	2461.20	2354.40	2247.60	2140.80	2032.80
6000	54,0	2592.00	2484.00	2376.00	2268.00	2160.00	2052.00
6100	53,6	2616.00	2506.80	2398.80	2289.60	2180.40	2071.20
6200	53,2	2638.80	2529.60	2419.20	2310.00	2199.60	2089.20
6300	52,8	2661.60	2551.20	2439.60	2329.20	2217.60	2107.20
6400	52,4	2683.20	2571.60	2460.00	2348.40	2236.80	2124.00
6500	52,0	2704.80	2592.00	2479.20	2366.40	2253.60	2140.80
6600	51,6	2725.20	2611.20	2498.40	2384.40	2270.40	2157.60
6700	51,2	2744.40	2630.40	2516.40	2402.40	2287.20	2173.20
6800	50,8	2763.60	2648.40	2534.40	2419.20	2304.00	2188.80
6900	50,4	2782.80	2666.40	2551.20	2434.80	2318.40	2203.20
7000	50,0	2800.80	2684.40	2566.80	2450.40	2334.00	2217.60

Tjenestetiden regnes i hele aar. Brøkdelen af et aar lik 1/2 eller derover regnes som et helt aar.

Pensionstabel.							
Pensions- grundlag	Pensions- procent	Tjenestetid ved pensionsrettens indtræden					
		18 aar	17 aar	16 aar	15 aar	14 aar	13 aar og der- under
3700	63,2	1404.00	1326.00	1248.00	1170.00	1110.00	1110.00
3800	62,8	1432.80	1352.40	1273.20	1194.00	1140.00	1140.00
3900	62,4	1460.40	1380.00	1298.40	1216.80	1170.00	1170.00
4000	62,0	1488.00	1406.40	1323.60	1240.80	1200.00	1200.00
4100	61,6	1515.60	1431.60	1347.60	1263.60	1230.00	1230.00
4200	61,2	1543.20	1456.80	1371.60	1285.20	1260.00	1260.00
4300	60,8	1569.60	1482.00	1394.40	1308.00	1290.00	1290.00
4400	60,4	1594.80	1506.00	1418.40	1329.60	1320.00	1320.00
4500	60,0	1620.00	1530.00	1440.00	1350.00	1350.00	1350.00
4600	59,6	1645.20	1554.00	1462.80	1380.00	1380.00	1380.00
4700	59,2	1670.40	1576.80	1484.40	1410.00	1410.00	1410.00
4800	58,8	1694.40	1599.60	1506.00	1440.00	1440.00	1440.00
4900	58,4	1717.20	1622.40	1526.40	1470.00	1470.00	1470.00
5000	58,0	1740.00	1644.00	1546.80	1500.00	1500.00	1500.00
5100	57,6	1762.80	1665.60	1567.20	1530.00	1530.00	1530.00
5200	57,2	1785.60	1686.00	1586.40	1560.00	1560.00	1560.00
5300	56,8	1807.20	1706.40	1605.60	1590.00	1590.00	1590.00
5400	56,4	1827.60	1726.80	1624.80	1620.00	1620.00	1620.00
5500	56,0	1848.00	1746.00	1650.00	1650.00	1650.00	1650.00
5600	55,6	1868.40	1765.20	1680.00	1680.00	1680.00	1680.00
5700	55,2	1888.80	1783.20	1710.00	1710.00	1710.00	1710.00
5800	54,8	1908.00	1801.20	1740.00	1740.00	1740.00	1740.00
5900	54,4	1926.00	1819.20	1770.00	1770.00	1770.00	1770.00
6000	54,0	1944.00	1836.00	1800.00	1800.00	1800.00	1800.00
6100	53,6	1962.00	1852.80	1830.00	1830.00	1830.00	1830.00
6200	53,2	1980.00	1869.60	1860.00	1860.00	1860.00	1860.00
6300	52,8	1996.80	1890.00	1890.00	1890.00	1890.00	1890.00
6400	52,4	2012.40	1920.00	1920.00	1920.00	1920.00	1920.00
6500	52,0	2028.00	1950.00	1950.00	1950.00	1950.00	1950.00
6600	51,6	2043.60	1980.00	1980.00	1980.00	1980.00	1980.00
6700	51,2	2059.20	2010.00	2010.00	2010.00	2010.00	2010.00
6800	50,8	2073.60	2040.00	2040.00	2040.00	2040.00	2040.00
6900	50,4	2086.80	2070.00	2070.00	2070.00	2070.00	2070.00
7000	50,0	2100.00	2100.00	2100.00	2100.00	2100.00	2100.00

Tjenestetid for fyldte 18 aars alder eller efter opnaadd aldersgrænse medregnes ikke.

102. Vidkun Quisling:
Diplomatkort fra Moskva og Helsingfors